CINCI ANI DE GUVERNARE A POPORULUI BULGAR DE CATRE FRONTUL PATRIEI

Femeile bulgare muncesc cu sârguință la stropitul viilor

Anul acesta, la 9 Septembrie, întreg poporul muncitor bulgar — clasa muncitoare, țărănimea muncitoare, intelectualitatea poporului, toți patrioții bulgari, vor sărbători cinci ani dela victoria asupra regimului monarho-fascist, asupra reacțiunii capitaliste, asupra agenturii imperialiste străine din Bulgaria.

„Răscoala armată dela 9 Septembrie reprezintă o cotitură istorică în desvoltarea țării noastre.

La 9 Septembrie 1944 puterea politică din țara noastră a fost smulsă din ghiarele burgheziei capitaliste, din mâinile minorității exploatatoare monarho-fasciste și a trecut în mâinile imensei majorități a poporului, a muncitorilor din orașe și sate, sub rolul activ și conducător al clasei muncitoare și avangardei ei, Partidul Comunist bulgar. Învingând cu ajutorul hotărîtor al Armatei Sovietice, răscoala dela 9 Septembrie a deschis drumul pentru construirea socialismului în țara noastră". (Gh. Dimitrov).

La 9 Septembrie anul acesta, poporul bulgar va face bilanțul drumului parcurs, dând socoteală pentru realizările netăgăduite în toate domeniile vieții.

In perioada de guvernare de cinci ani a Frontului Patriei, sub conducerea P. C. B., în frunte cu înteleptul învățător și conducător Gheorghi Dimitrov, acum decedat, în țara vecină s'au înfăptuit transformări însemnate cu caracter politic, social, economic, cultural și administrativ, schimbând înfățișarea țării și trasând drumul pentru desvoltarea ei rapidă și necontenită pe calea democrației populare spre socialism și comunism.

Victoria dela 9 Septembrie și toate realizările de până acum ale poporului bulgar se datorează ajutorului multilateral dat de Marea Uniune Sovietică, unității celor ce muncesc sub drapelul Frontului Patriei, conducerii încercate a P. C. B., înțelepciunii și perspicacității ilustrului și iubitului lor conducător și învățător Gheorghi Dimitrov, sub a cărui conducere directă au fost înfăptuite toate transformările însemnate și s'a asigurat construirea socialismului.

De aceia sărbătorirea de cinci ani dela 9 Septembrie 1944 se va face de către poporul bulgar sub semnul prieteniei bulgaro-sovietice, care se întărește tot mai mult, sub semnul luptei pentru pace, împotriva instigatorilor la război ,sub semnul unirii tuturor celor ce muncesc în rândurile Frontului Patriei, a cărei coloană vertebrală este și rămâne alianța între clasa muncitoare și țărănimea muncitoare, a întăririi și lărgirii rolului conducător al clasei muncitoare și avantgarda ei politică, P. C. B., a luptei pentru împlinirea planului cincinal economic, împotriva dușmanilor de clasă și împotriva trădătorilor, urmând nesovăitor marile idei și moștenirea lăsată de decedatul conducător și învățător Gheorghi Dimitrov, îndeplinind cu sfințenie jurământul dat în fața amintirii lui luminoase, de a continua opera lui măreață.

TRANSFORMĂRI CU CARACTER POLITICO-SOCIAL ȘI ADMINISTRATIV

Imediat după 9 Septembrie 1944 puterea Frontului Patriei a organizat Tribunalul Poporului, pentru judecarea criminalilor fasciști, aventurieri și călăi, cari au împins țara pe drumul catastrofelor naționale.

Tribunalul Poporului a dat o pedeapsă aspră dar dreaptă fasciștilor, ceeace va servi ca lecție fiecăruia, care va încerca să meargă împotriva intereselor poporului muncitor bulgar, să abată țara dela desvoltarea pe calea socialismului și din lagărul de pace și democrație în frunte cu U.R.S.S.

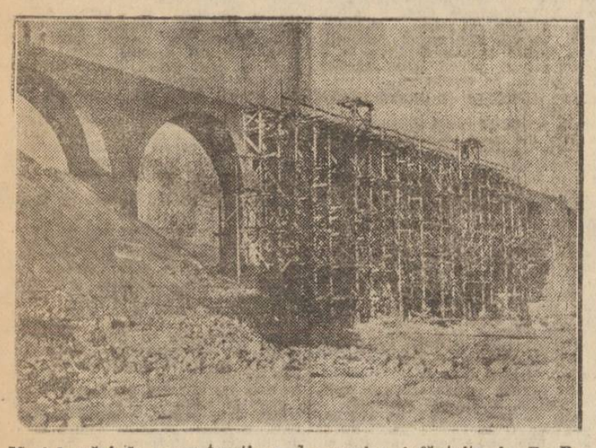

Mari lucrări de reconstrucție a drumurilor înfăptuite în R. P. Bulgaria

DIZOLVAREA ORGANIZAȚIILOR FASCISTE

Regimul monarho-fascist din Bulgaria a făcut încercări disperate pentru a-și creia o oarecare bază socială însemnată, pe care să se reazăme. Dar cu toate sforțările sale, el nu a putut și n'a izbutit. Călăii fasciști au găsit un sprijin numai în burghezia fascizată, legată de capitalul german precum și în rândurile unor intelectuali desprinși din popor. Din toți aceștia fasciștii au făcut câteva organizațiuni, pe care le-au transformat în batalioane de șoc împotriva poporului. Au încercat să transforme și sindicatele muncitorești într'o organizație servilă, punând în frunte agenții lor.

Insă încă dela 9 Septembrie 1944 puterea poporului a legiferat voința poporului, interzicând toate organizațiile de tip fascist.

Mai târziu, după ce au arătat caracterul lor reacționar și fascist, au fost nimicite și dizolvate și alte partide politice, ca **de exemplu grupările lui Nicola Petcov și Costa Lulcev.**

NOILE ORGANIZAȚIUNI POLITICE ȘI DE MASSĂ

Victoria dela 9 Septembrie a mișcat din temelie întreg poporul **muncitor bulgar, slobozind energia lui revoluționară.**

Frontul Patriei s'a transformat el însuși într'o mișcare largă populară, atrăgând sub drapelul său tot ce a fost cinstit și progresist din țara vecină. Partidele politice, care au trăit și activat în tot timpul fascismului în ilegalitate, s'au desvoltat, în frunte cu Partidul Comunist Bulgar, care a organizat în rândurile sale jumătate de milion de muncitori, salariați, țărani muncitori și intelectualii poporului.

Organizația profesională revoluționară de clasă — Uniunea Generală Profesională Muncitorească (CGM-ul bulgar) numără azi 800.000 de membri.

Femeile progresiste bulgare au întemeiat o uniune de massă, în care sunt membre 511.000 femei muncitoare. Tineretul a înființat organizațiile sale, Uniunea tineretului muncitoresc, Uniunea tineretului sătesc și altele, care în luna Decembrie 1947 s'au unificat și au creat Uniunea Tineretului Poporului Dimitrovist cu 653.000 de membri. Copiii au creat organizațiile lor „Septemvriști" și „Ceavdarce" cu peste 750.000 de membri. Țărănimea muncitoare a intrat masiv în organizația ei profesională Uniunea generală profesională țărănească, cu 1.400.000 membri. Luptătorii împotriva fascismului, luptătorii din rezistență — partizanii, interbrigadiștii, condamnații politici și alții au creat organizațiile lor, care mai târziu s'au unificat în Uniunea Luptătorilor împotriva fascismului. Prietenia poporului bulgar cu Uniunea Sovietică a găsit o exprimare concretă în crearea Uniunii asociațiilor bulgaro-sovietice cu peste un milion de membri.

Oamenii culturii și științei, activiștii în domeniul economiei și liber profesioniștii au întemeiat organizațiile lor ca: Uniunea scriitorilor, Uniunea artiștilor plastici, a muzicienilor, a muncitorilor științifici, a inginerilor și arhitecților, a medicilor, etc.

N'a rămas nici un cetățean sau cetățeancă cinstită, care să nu fie membri ai unei organizațiuni politice sau de massă.

Aceste organizațiuni reprezintă reazimul larg și temeinic politico-social, pe care se sprijină regimul popular al Frontului Patriei. Ei au jucat și joacă un rol important în viața poporului muncitor bulgar și sunt o legătură solidă între massele și puterea poporului.

TRANSFORMAREA FRONTULUI PATRIEI INTR'O ORGANIZAȚIE UNICA POLITICO-SOCIALA ȘI AFIRMAREA ROLULUI CONDUCATOR AL PARTIDULUI COMUNIST BULGAR

In zilele de 2 și 3 Februarie 1948 a avut loc al doilea congres al Frontului Patriei, care din inițiativa Partidului Comunist Bulgar și din inițiativa personală a lui Gheorghi Dimitrov, a luat hotărîrea istorică de a transforma Frontul Patriei dintr'o mișcare populară de masse, într'o Organizație unică politico-socială, cu un program general socialist, cu un statut comun, care a formulat sarcinile noi pentru transformarea țării în vederea construirii socialismului, cu o disciplină unică, obligatorie pentru toți membrii.

In Frontul Patriei au fuzionat și partidele politice „Zveno" și Partidul Radical.

Azi există numai două partide politice al Frontului Patriei: Partidul Comunist Bulgar și Uniunea Populară țărănească bulgară.

Frontul Patriei are astăzi peste un milion de membri. Ca membri colectivi participă și toate organizațiile de massă.

Dela 9 Septembrie 1944, pe zi ce trece, tot mai mult se afirmă rolul conducător al P. C. B. în viața politico-socială a statului. Astăzi nu există om progresist în țara vecină, care să nu înțeleagă necesitatea istorică a conducerii țării de către P. C. B. cea mai sigură chezășie pentru desvoltarea Patriei pe drumul socialismului. Desvoltarea Frontului Patriei ca organizație politico-socială este posibilă numai sub conducerea Partidului Comunist.

ORGANIZAREA MILIȚIEI POPULARE

„Aparatul burghezo-fascist polițist care oprima pe cei ce muncesc, a fost distrus încă dela 9 Septembrie. Și a început organizarea miliției populare ca o forță înarmată pentru distrugerea rezistenței elementelor fasciste și pentru apărarea cuceririlor răscoalei populare". (Gh. Dimitrov).

In locul poliției fasciste antipopulare, compusă din elemente corupte și decăzute, a fost făurit aparatul bine organizat al Miliției populare, în care au intrat cele mai bune și devotate elemente din Frontul Patriei, și mai cu seamă foști partizani, deținuți politici, participanți ai rezistenței.

ARMATA A FOST LEGATA DE POPOR

„Frontul Patriei" a curățat armata noastră de elementele care se dedau la lovituri de stat, de conspiratori și reacționari și a legat armata solid și pentru totdeauna cu poporul". (Gh. Dimitrov).

Pentru a asigura o conducere politică solidă în armată, a fost creat așa numitul institut al comandanților adjuncți. Comandanți adjuncți au fost numiți patrioți cu o înaltă conștiință politică și devotați până la moarte poporului, mai cu seamă elemente din rândurile foștilor partizani, deținuți politici și participanți la mișcarea de rzistență. Acest institut a jucat un rol deosebit în timpul Războiului Patriei.

Pentru a reînoi, curați de dușmani și ameliora cadrele de comandanți, au fost destituiți toți ofițerii care s'au manifestat printr'o activitate fascistă și antidemocratică. In locul lor au fost ridicate cadre noi de ofițeri tineri verificați.

ALEGERILE PENTRU A 26-a ADUNARE NAȚIONALA

Pentru a asigura caracterul democratic al regimului Frontului Patriei, la 18 Noembrie 1945 au fost făcute alegeri pentru a 26-a Adunare Națională, alegeri care au stârnit un entuziasm nemaivăzut și s'au transformat într'o manifestație strălucită de devotament al poporului față de Frontul Patriei și față de politica sa salvatoare. Acestea au fost primele alegeri într'adevăr libere și cu tot boicotul din partea opoziției, 85,6% din alegători s'au prezentat la vot, din care 88% au votat pentru candidații Frontului Patriei. Pentru a înțelege interesul crescând al celor ce muncesc după 9 Septembrie, trebue menționat că în anul 1938 au participat în alegerile care au fost obligatorii numai 69,5% din alegători, iar în anul 1940 numai 67,2 la sută.

REFERENDUM PENTRU REPUBLICA POPULARA

Cât de mare a fost ura față de regimul monarho-fascist se vede clar din rezultatele referendumului din 8 Septembrie 1946. Dintr'un total de 4.504.662 de alegători au votat 4.129.544 sau 91,67 la sută, dintre cari 3.832.001 sau 92,79 la sută au votat hotărît împotriva monarhiei, pentru Republica Populară.

Ca rezultat al acestui referendum, regimul monarho-fascist s'a prăbușit pentru totdeauna în țara vecină, ea devenind o Republică Populară, realizându-se astfel idealurile minților celor mai luminoase din istoria nouă.

La 27 Octombrie 1946 au fost făcute alegerile pentru Marea Adunare Națională, Partidele Frontului Patriei și partidele opoziției s'au prezentat cu liste separate. Alegerile s'au transformat într'o nouă strălucită victorie a Frontului Patriei și politica lui. Dintre 4.244.337 de alegători au votat pentru partidele Frontului Patriei 2.983.803 alegători, iar numai pentru Partidul Comunist Bulgar, 2.265.405.

Locurile în Marea Adunare Națională au fost împărțite după cum urmează: 78 la sută pentru candidații Frontului Patriei, iar 22% pentru opoziție, pentru care au votat toți fasciștii și burghezimea și care opoziție a putut să influențeze prin minciuni și amenințări pe oamenii neorientați.

Alegerile pentru Marea Adunare Națională au confirmat în mod oficial rolul conducător al Partidului Comunist Bulgar, care a căpătat cea mai mare parte din locuri în Parlament. Aceste alegeri au deschis o nouă etapă în desvoltarea regimului de democrație populară.

CONSTITUȚIA DIMITROVISTA

La 4 Decembrie 1947, în cea de a 124-a ședință a Marii Adunări Naționale, a fost votată Constituția republicană, care a întărit în mod legislativ cuceririle istorice ale răscoalei populare din 9 Septembrie, forma de democrație populară a administrației și guvernării, și a deschis posibilități pentru desvoltarea ei viitoare.

Noua Constituție Dimitrovistă a consolidat legislativ cuceririle poporului bulgar, ca rezultat al luptelor de mai mulți ani împotriva reacțiunii monarho-fasciste;

A creat baza economică și condițiunile pentru construirea socialismului în țară;

A trasat noua formă de guvernare a statului — democrație populară;

A consacrat libertățile și drepturile democratice ale poporului muncitor și a creat garanțiile materiale pentru îndeplinirea acestor drepturi.

REORGANIZAREA APARATULUI DE STAT

Prin noua Constituție a fost stabilită și noua organizare a Statului. Organizarea administrativă a fost schimbată conform cerințelor democratice ale noului Constituții.

In organizarea Statului au fost introduse instituții, care sunt caracteristice pentru o țară socialistă. A fost creat Prezidiul Marii Adunări Naționale și Consiliul superior economic a fost schimbat cu Comisiunea de Stat a Planificării. A fost creată Comisiunea pentru Controlul de Stat, a cărei menire este de a controla funcționarea aparatului public, de a păzi averea Statului și averea publică și de a activa ca un organ preventiv, pentru a preveni greșeli și crime. In fruntea vieții culturale a fost instituit Comitetul pentru Știință, Artă și Cultură, care are ca scop de a conduce și controla, și de a lua toate măsurile necesare pentru popularizarea și democratizarea științei, artei și culturii. Desvoltarea sectorului economic a avut ca consecință crearea de noi ministere economice, precum ministerul minelor și bogățiile subsolului, ministerul gospodăriilor comunale și altele.

In organizarea internă s'au făcut deasemenea schimbări, creându-se instituția de miniștri adjuncți.

Politica justă și planificată cu privire la cadre a necesitat crearea de Secțiuni speciale pentru cadre pe lângă fiecare minister.

ALEGERILE PENTRU CONSILIILE POPULARE ȘI ASESORI POPULARI

Schimbări hotărîtoare în viața publică pe drumul democratizării au fost făcute și la organele locale ale puterii de Stat, precum și în justiție.

La 15 Mai 1949 au avut loc alegerile pentru Consiliile populare și asesori populari. Dintre 4.784.861 alegători, au votat 4.628.367 — 96,73 la sută, dintre cari pentru Frontul Patriei au votat 4.258.352 sau 92,01 la sută. Buletine anulate au fost 370.016, dintre care mare parte au fost date de către oamenii cinstiți și săraci, dar induși în eroare și care în nici un caz nu pot fi dușmanii Frontului Patriei.

RĂZBOIUL PATRIEI

Pentru a șterge pata, pe care criminalii fasciști au pus-o pe fruntea poporului bulgar și pentru a-și cuceri un loc demn în familia popoarelor iubitoare de libertate, Frontul Patriei, din inițiativa sa proprie, a organizat participarea Bulgariei la Războiul mare de eliberare împotriva tâlharilor hitlero-fasciști.

Prin participarea sa în războiul împotriva Germaniei hitleriste, care a costat în 8 luni viața a 32.000 de luptători, precum și o sforțare uriașă a forțelor economice ale țării, sleite în timpul ocupației germane, Bulgaria a devenit de facto o țară aliată cobeligerantă a marilor națiuni în războiul împotriva lui Hitler.

Participarea în Războiul pentru Patrie a ameliorat nespus de mult situația poporului bulgar, a contribuit la reabilitarea lui politică, ceeace a avut ca rezultat un tratat de pace relativ mai ușor.

TRATATE DE PRIETENIE, COLABORARE ȘI ASISTENȚA MUTUALA

Ca rezultat al orientării ferme spre colaborare cu țările iubitoare de pace, democrație și progres, Bulgaria a încheiat o serie de tratate cu Uniunea Sovietică și țările cu democrație populară și anume: la 27 Decembrie 1947 cu Iugoslavia; la 16 Decembrie 1947 cu R. P. Albania; la 16 Ianuarie 1948 cu R. P. România; la 18 Martie 1948 cu U.R..S.S; la 23 Aprilie 1948 cu Cehoslovacia; la 29 Maiu 1948 cu Polonia; la 16 Iulie 1948 cu Ungaria.

Tratatele de prietenie, colaborare și ajutor reciproc sunt cea mai strălucită manifestare a prieteniei popoarelor Uniunii Sovietice cu popoarele cu democrație populară și a voinței ferme a acestor popoare de a merge înainte pe drumul bunei stări, pentru pace trainică, democrație și socialism.

Semnul cel mai caracteristic al acestor tratate este caracterul lor democratic și popular, care este exprimat în principiul considerației reciproce, egalitate de drepturi și colaborare desinteresată a părților contractante, — spre deosebire de tratatele imperialiștilor, care nu sunt altceva decât înrobirea oficială a țărilor mai mici și slabe de către impeliștii anglo-americani.

Tratatele între U.R.S.S. și țările cu democrație populară sunt o contribuție considerabilă în lupta împotriva atâtătorilor la un nou război.

„De o importanță deosebită pentru țara noastră este Tratatul cu URSS, care pecetluiește pentru totdeauna, prietenia noastră cu popoarele frățești ale URSS. Acest tratat este expresia hotărîrii poporului nostru de a merge până la capăt cu cel mai bun apărător al lui, URSS, prietenia care este așa de necesară poporului nostru, cum este soarele și aerul pentru orice ființă vie", a spus Gh. Dimitrov.

NOUA DRAMATURGIE BULGARĂ

Răsfrângând luptele și biruințele democrate, dramaturgia bulgară, a pornit pe un nou drum. Astfel o lucrare a scriitorului Alexandru Ghirghinov: „Focurile din Pernik" — reprezentată la noi de Teatrul Muncitoresc C.F.R.-Giulești — s'a inspirat cu mult adevăr din viața minerilor bulgari dela Pernik. Cu aceeași cunoaștere a împrejurărilor reale, cu același adevăr și cu aceeași sinceritate ca și lucrarea dramaturgului român Davidoglu în atât de isbuțita dramă „Minerii", scriitorul bulgar descrie felul de muncă socialist și mai ales pe omul nou clădit în râvnă și curaj și prins în luptă cu elementele vechi care tind să frâneze mersul înainte al noilor orânduiri. Cu o adâncă înțelegere a omului, punând problemele în cadrul adevărurilor vieții însăși, autorul a știut să adâncească și să plasticizeze, fugind de schematism și să ne dea o lucrare vie, valabilă, emoționantă. De asemeni am văzut, de data aceasta pe scena Teatrului Poporului o altă lucrare bulgară, cu deosebite calități scriitoricești și anume „Alarma" de scriitorul Orlin Vasilev. De data aceasta ni s'a înfățișat un alt aspect al luptei de eliberare. Autorul el însuși un vechiu activist și membru al partidului comunist bulgar, ne-a înfățișat în timpul trecutului război conflictul dintre luptătorii pentru libertate — Slavca, Boico și Sava — și partida reacționară, burgheză, militaristă și șovină, reprezentată de maiorul Lazarov și mai ales de fiul său Boris. Antagonismele acestea sunt legate între ele de personagii pe poziții de tranziție cum ar fi Raina, dar mai ales Lilli cari întregesc această priveliște cu elemente ce evoluează și se deplasează din tabăra reacționară înspre cea progresistă. Ca și Ghirghinov, Orlin Vasilev nu părăsește învățătura vieții și a realităților și mai ales adevărurile unei adânci psihologii omenești. Aceste două lucrări cu serioase calități literare, cu bună și sănătoasă orientare desprind din viața bulgară de eri și de azi aspecte pilduitoare, mobilizatoare. Sunt exemplele unei dramaturgii noui, ce stă în slujba poporului, așa cum de bună seamă multe vor mai fi existând pentru ca să dea dramaturgiei bulgare aspectul ei înoitor.

Socialismul ce se construește astăzi și în Republica populară Bulgaria dă literaturii dramatice din această țară posibilitatea unei robuste afirmări, descătușând puterile creatoare și dăruind țara cu artă ce-și afirmă tot mai mult hotărîta poziție și largile sale posibilități.

Ion Marin Sadoveanu

ZIUA TANCHIȘTILOR SOVIETICI

A. R. L. U. S. Filiala București, organizează Duminică, 11 Septembrie 1949, orele 18.30 la Parcul de Cultură și Odihnă al Casei Prietenici Româno-Sovietice, din str. Dr. Staicovici nr. 44, sărbătoarea „Zilei Tanchiștilor Sovietici".

Va vorbi d. G-ral Maior Haupt Mircea, despre „Tanchiștii Sovietici în Marele Război de Apărarea Patriei".

După conferință va urma un program artistic executat de echipa militară „Tudor Vladimirescu".

PREOȚIMEA BISERICII EVANGHELICE MAGHIARE DIN R.P.R.

ÎNFIEREAZĂ ACȚIUNEA POLITICĂ A VATICANULUI, POTRIVNICĂ INTERESELOR POPORULUI MUNCITOR

Preoțimea Bisericii Evanghelice Maghiare din Republica Populară Română, precum și Corpul didactic al secției evanghelice a Institutului teologic protestant cu grad universitar din Cluj în frunte cu d. Episcop Gheorghe Argay, întrunite la Brașov în cursul lunii August 1949 pentru a discuta problemele actuale ale Bisericii Evanghelice a votat o moțiune prin care mulțumește Guvernului pentru libertatea ce se asigură cultului evanghelic prin aprobarea statutului de funcționare a Bisericii Evanghelice Maghiare din R.P.R.

Preoțimea Bisericii Evanghelice Maghiare din R.P.R. înfierează acțiunea politică a Vaticanului care este împotriva intereselor poporului muncitor și servește interesele imperialiștilor atâtători la război.

In încheere, preoțimea Bisericii Evanghelice Maghiare din R.P.R. își exprimă adeziunea la mișcarea partizanilor păcii din lumea întreagă, fiind hotărîtă să demaște uneltirile agenților imperialiști din slujba Vaticanului.

Moțiunea este semnată de:

Superintendent Gheorghe Argay, C. Nikodemusz, paroh. Brașov, Rigd Ioan, paroh, Jimbor, Nikola Ioan, paroh, Jeica Krajosovici Tib., paroh, Apața, Lörincz Samoilă, preot, Săcărdate, Kovacs Ladislau, preot, Sft. Gheorghe, Gillich Filip, Baciu, Matyas Bela, preot Purcăreni, Kiss Bela, Cernatu, Matos Paul, Timișoara, Sipos Andor, Satulung, Antal Marton, Tulgheș Deak Edmund, Oradea Mare, Beyer Aurel, protopop Satu Mare, Denes Bela, Arad, Pichler Martin Orșova, Biro Ladislau, Satulung, Raduch Gheorghe, Satu Nou, Mathe Ioan, Crizbav, Dr. Mikola Ladislau, secretar superintendențial, Molnar Ioan, Tg. Mureș, Essig Ioan, Olari, pater Gusztav, Cluj, Lanyi Pavel, Baia Mare, Jokobsohn Felix, pastor, Buc., str. Olteni 45, Mezei Stefan, Târlungeni, Dr. Domby Bela, prof. Cluj, Schemmel Victor, Timișoara, Rapp Carol, București.

Echipa Republicii Populare Române câștigătoare a Turului Ciclist al Poloniei a sosit eri în Capitală

Sosirea echipei cicliste R.P.R., câștigătoarea Turului Poloniei, pe aeroportul Băneasa.

Eri dimineață, la orele 10.30, a sosit pe aeroportul Băneasa, avionul care a readus în Capitală lotul de ciclism al Republicei Populare Române, glorioșii câștigători ai Turului Poloniei.

Solii sportului nostru, a căror admirabilă performanță a avut un răsunet puternic în inimile oamenilor muncii din țara noastră au fost întâmpinați la sosire de reprezentanți ai Comitetului Provizoriu al Capitalei, ai Comitetului pentru Cultură Fizică și Sport, ai cluburilor sportive C.S.C.A. și Dinamo, lotul de atleți ai R.P.R., fruntași ai sportului din țara noastră și de un public numeros de sportivi.

In numele Comitetului Provizoriu al Capitalei, d. LEIBOVICI ȘERBAN a adus salutul sutelor de mii de cetățeni ai Capitalei, care au urmărit cu încordată atenție, lupta dusă dealungul celor peste 2000 de km. de cicliștii noștri, luptă care a culminat cu splendida realizare — victoria în Turul Ciclist al Poloniei.

Apoi a vorbit d. GH. VIDRAȘCU, președintele Comitetului pentru Cultură Fizică și Sport, felicitând în numele Comitetului pe acei care au știut să reprezinte atât de frumos sportul din țara noastră.

Victoria lor, care se răsfrânge asupa întregului nostru popor muncitor, a subliniat vorbitorul, a fost posibilă în bună măsură datorită spiritului colectiv de care au fost animați, spirit care isvorăște din noua orientare care se dă mișcării sportive din Republica noastră.

In continuare d. Vidrașcu a spus: „Acest succes a fost posibil datorită grijii deosebite și sprijinului permanent pe care Partidul și Guvernul le-au acordat culturii fizice și sportului din R.P.R.".

Incheind, vorbitorul a arătat că urmând exemplul sportului sovietic, sportul cel mai înaintat din lume, vom reuși ca și în viitor să obținem noui succese.

A luat apoi cuvântul d. IOAN CIOCAN, conducătorul general al lotului de cicliști ai R.P.R., care a relevat succesul obținut de echipa țării noastre în Turul Ciclist al Poloniei.

In numele cicliștilor a vorbit MARIN NICULESCU, care a spus:

„Suntem bucuroși și mândri că ne-am îndeplinit angajamentul pe care ni l-am luat la plecare. Am luptat din toate puterile pentru a reprezenta cu cinste Patria noastră dragă, Republica Populară Română. Succesul nostru se datorește Partidului care ne luminează și ne oțelește în munca noastră. „Turul Poloniei" a însemnat pentru noi și pentru toți concurenții, o mare manifestare în favoarea păcii, pentru bunăstarea și libertatea tuturor popoarelor. Prin competiția aceasta, noi am contribuit la strângerea și mai puternică a relațiilor de prietenie cu sportivii din celelalte țări".

Delegații grupurilor sportive din Capitală au adus salutul lor cicliștilor victorioși, înmânându-le buchete mari de flori.

Ne bucură prieteniile legate cu cicliștii țărilor vecine și socotim că această manifestație sportivă a fost un bun prilej pentru cimentarea legăturilor de prietenie dintre popoarele noastre. Polonezii cei puțin, ca gazde, ne-au înconjurat în orice ocazie cu o dragoste frățească".

NORHADIAN întărește cele spuse de Marin Niculescu, declarând că „spiritul de echipă este cheia succesului.

Populația Republicii vecine și prietene ne-a încurajat tot timpul. Chiar și pe ploaie torențială, sătenii polonezi, — foarte sportivi — înșirați dealungul șoselei au ținut să fie prezenți la desfășurarea cursei, trimițându-ne salutul lor de îmbărbătare.

Am fost impresionat de modul excepțional în care vecinii noștri au știut să organizeze Turul, până în cele mai mici amănunte".

GHEORGHE DUMITRESCU este „fericit că am câștigat și aceasta se datorește în primul rând minunatei înțelegeri ce a existat între noi. Vom căuta ca și în viitor, luptând în spiritul aceleiași strânse colaborări să izbutim lucruri și mai frumoase".

NAE CHICOMBAN subliniază că principalii lor adversari, italienii, „au fost întrecuți de noi și din cauza faptului că ei alergau individual, pe când forța echipei noastre a constat în spiritul colectiv de nesdruncinat care ne-a călăuzit în toate acțiunile, lucru care a stârnit admirația tuturor sportivilor, atât a oaspeților cât și a populației poloneze care a manifestat o caldă simpatie față de noi".

Telefonistul DÉDÉ NEGOESCU insistă asupra prieteniei ce s'a strâns între poporul polonez și poporul nostru.

„Deși în cursă eram adversari de temut unii pentru alții, — în repaus în schimb, — prietenia noastră se cimenta tot mai mult.

Sportivii polonezi ,publicul lor entuziast, ne-a aruncat pe tot parcursul Turului, o grădină întreagă de flori", zice Dédé zâmbind și adaugă: „Turul n'a fost numai o strașnică bătălie sportivă ci și un prilej de unire între popoarele noastre".

★

Declarațiile sportivilor noștri sunt o mărturie a faptului că ei sunt pătrunși de un spirit nou și sănătos, caracteristic noului orientări ce se dă astăzi mișcării noastre.

Pentru ei, victoria cucerită, suntem siguri, nu va fi numai un prilej de mulțumire personală, ci și un îmbold de muncă, pentru noui și mai valoroase cuceriri ale sportului din Republica Populară Română.

Recepția dela sediul Comitetului pentru Cultură Fizică și Sport

Dela aeroport, autobuzul în care au luat loc cicliștii, — înconjurat de o coloană de automobile și precedat de un grup de cicliști veniți să-și salute tovarășii de sport și muncă — s'a îndreptat către sediul Comitetului pentru Cultură Fizică și Sport ,unde li s'a oferit o recepție.

A luat cuvântul la această solemnitate desfășurată într'o atmosferă caldă, tovărășească, d. Anton Moisescu, vice-președintele Comitetului pentru Cultură Fizică și Sport, care a felicitat pe cei opt sportivi, urându-le totodată spor la muncă, — după care fiecare component al lotului a rostit câteva cuvinte în legătură cu felul cum a înțeles să contribue la victoria lor comună, victorie care este a tuturor oamenilor muncii din Republica Populară Română.

Ce spun sportivii biruitori

Cu prilejul recepției ce li s'a făcut victorioșilor noștri reprezentanți, la sediul Comitetului pentru Cultură Fizică și Sport, fiecare din ei a avut prilejul să-și împărtășească impresiile culese în decursul celor 12 etape ale Turului ciclist al Poloniei.

Din declarațiile tuturor reese limpede faptul că una din cheile admirabilei lor biruinți a fost perfecta înțelegere ce a domnit între ei și spiritul de echipă de care au fost însuflețiți în orice moment al cursei.

Ciclismul nostru, ciclismul tinerei noastre Republici Populare, la primul său contact cu Apusul a cucerit o splendidă victorie tehnică asupra ciclismului țărilor burgheze și totodată a impresionat pe reprezentanții acestor țări prin forța morală a echipierilor noștri, prin înaltul nivel de sportivitate al acestora.

Textilistul MARIN NICULESCU a declarat:

„Echipa noastră era puțin cunoscută de echipele străine. Turul Polonici i-a dat însă prilejul de a se face cunoscută în tot Apusul Europei. Prima noastră întâlnire sportivă cu acesta a coincis cu o victorie, — o victorie muncită, care în mare măsură se datorește minunatului spirit colectiv care ne-a animat.

Suntem bucuroși pentru faptul că echipa noastră a arătat cicliștilor apuseni, cum se face sport într'o țară de democrație populară.

Ne-am ajutat tot timpul între noi. Străinii au fost mirați de această comportare a noastră, dar noi le-am explicat că așa suntem noi educați, în spirtul muncii duse în colectiv.

IN EDITURA
PARTIDULUI MUNCITORESC ROMÂN
a apărut
Partidul Muncitoresc Român
Partid de tip nou
Forța conducătoare în Republica Populară Română
32 pag. 8 lei

UN MARE FESTIVAL ARTISTIC

ORGANIZAT DE COMITETUL PROVIZORIU AL CAPITALEI

Sâmbătă 10 Septembrie ora 19 va avea loc un mare Festival Artistic la Arenele Libertății (din parcul Libertății) organizat de Comitetul Provizoriu al Capitalei, în cadrul acțiunei pentru strângerea fondurilor necesare creerii celor Cinci Institute Științifice Medicale.

Își vor da concursul: Soliști ai Operei Române, Artiști ai teatrului de Stat, Ansamblul de muzică populară al Sindicatului F.I.A. dirijat de I. Cucu Bănățeanu, Ansamblul de Cântece Române-Sovietice S.I.A., dirijat de Anatol Albin, echipa de jocuri și dansuri naționale și călușari S.T.B. și Corala Comitetului Provizoriu al Capitalei.

Biletele s'au pus în vânzare la agenția Agitot, iar în seara festivalului la casă.